Трудовая
группа в
Гос. Думе.

1экз.

ИМЛ—Библиотека
ГЖ2201
Т911

Аникинъ.

Жилкинъ.

Аладьинъ.

ГЖ201
Т911

ТРУДОВАЯ ГРУППА
ВЪ
ГОСУДАРСТВЕННОЙ
ДУМѢ.

Локоть.

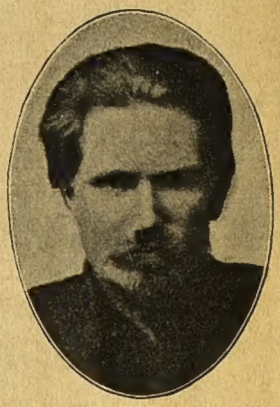

Михайличенко.

составилъ

В. Ш.

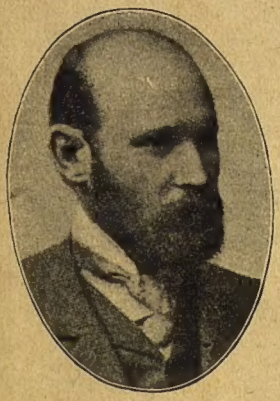

Рышковъ.

Савельевъ.

Шапошниковъ.

·17

ИНВЕНТАРИЗАЦИЯ
2006

К

1984

ГЖ 201
Т 911 Р

ИНСТИТУТ В. И. ЛЕНИНА
№ 730
БИБЛИОТЕКА

25

58988

Трудовая парламентская группа.

I.

Дѣятельность группы.

17-го октября 1905 г. въ жизни Россіи произошелъ крупный переломъ; 17-го октября самодержавный русскій монархъ подписалъ манифестъ, по которому ни одинъ законъ не можетъ воспріять силу безъ согласія законодательнаго собранія, составленнаго изъ выборныхъ народомъ депутатовъ; 17-го октября кончилась эпоха самодержавія въ Россіи, и Россія по манифесту, подписанному самимъ самодержцемъ, должна была вступить въ ряды конституціонныхъ государствъ, мирно работающихъ надъ обновленіемъ соціальнаго строя.

Но милуетъ царь; да не жалуетъ псарь...

Вскорѣ послѣ 17-го октября настала полоса погромовъ, разстрѣловъ безъ суда, карательныхъ экспедицій; всѣмъ этимъ реакціонная придворная партія хотѣла устрашить русскій народъ, хотѣла заставить его отказаться отъ вѣковыхъ требованій, постоянно предъявлявшихся лучшими дѣтьми Россіи.

Но реакціонеры ошиблись въ своихъ предположеніяхъ.

Хотя Дума была созвана не на основаніи всеобщаго, прямого, равнаго и тайнаго голосованія, хотя правительство и не удовлетворило этого глубоко проникшаго въ сознаніе русскаго народа требованія, однако созванная Дума, несмотря на страшное давленіе, которое производили въ особенности въ деревняхъ власть имѣющіе, оказалась достойной великаго, славнаго, могучаго русскаго народа.

Въ Думѣ видное мѣсто тотчасъ заняли конституціоналисты-демократы, на выборахъ побѣдившіе монархистовъ, торговопромышленниковъ и октябристовъ; но эта партія, не имѣющая въ своемъ составѣ ни рабочихъ, ни крестьянъ, не могла явиться выразительницей интересовъ трудящихся массъ.

Въ противовѣсъ ей въ Думѣ образовалась группа, являющаяся истинной выразительницей нуждъ народныхъ, партія «трудовая».

Эта группа, состоящая изъ крестьянъ, рабочихъ и трудовой интеллигенціи, пока еще въ сравненіи съ конституціонно-демократической партіей малочисленна, но ряды ея съ каждымъ днемъ пополняются, и сейчасъ она насчитываетъ уже около 120 членовъ.

Это, собственно, не есть партія въ строгомъ смыслѣ этого слова, а союзъ всѣхъ лѣвыхъ, истинно демократическихъ элементовъ Думы, въ нее входятъ и немногіе соціалъ-демократы, попавшіе въ Думу, и соціалисты-революціонеры, занявшіе въ этомъ союзѣ довольно видное мѣсто, и, наконецъ, всѣ безпартійные радикально-соціалистически настроенные депутаты Думы.

Во главѣ этого союза стоитъ комитетъ подъ предсѣдатель-

ствомъ Жилкина, состоящій изъ членовъ: Аникина, Бондарева, Остроносова, Ульянова, Борисова, Рышкова и Субботина*).

Полнаго списка членовъ трудовой группы пока невозможно привести, такъ какъ оффиціальный списокъ недавно заведенъ, и не всѣ еще записались; приведемъ пока списокъ депутатовъ, оффиціально объявившихъ себя членами трудовой группы.

1) Аладьинъ, Алексѣй Өедоровичъ, крестьянинъ, видный революціонный дѣятель. Симбирская губ.
2) Аникинъ, Степанъ Васильевичъ, сельскій учитель. Саратовская г.
3) Антоновъ, Иванъ Ивановичъ, рабочій. Пермская губ.
4) Бей, Василій Ивановичъ, крестьянинъ. Подольская губ.
5) Бондаревъ, Сергѣй Ивановичъ, учитель гимназіи. Саратовская. г.
6) Борисовъ, Яковъ Васильевичъ, крестьянинъ, литераторъ. Ставропольская губ.
7) Брамсонъ, Леонтій Моисеевичъ, еврей, помощникъ присяжнаго повѣреннаго. Ковенская губ.
8) Бусловъ, Өедоръ Ефимовичъ, рабочій. Могилевская губ.
9) Бычковъ, Иванъ Дмитріевичъ, крестьянинъ. Уфимская губ.
10) Вихаревъ, Василій Селиверстовичъ, крестьянинъ. Вятская губ.
11) Возовикъ, Алексѣй Никитичъ, крестьянинъ. Екатеринославская губ.
12) Волковичъ, Алексѣй Онуфріевичъ, гласный думы. Витебская г.
13) Выдринъ, Степанъ Семеновичъ, казакъ, станичный атаманъ. Оренбургская губ.
14) Выровой, Захаръ Ивановичъ, малороссъ, рабочій. Кіевская губ.
15) Гороховъ, Павелъ Дмитріевичъ, крестьянинъ. Костромская губ.
16) Гудилинъ, Михаилъ Константиновичъ, малороссъ, крестьянинъ. Курская губ.
17) Диденко, Борисъ Дмитріевичъ, рабочій. Харьковская губ.
18) Дитцъ, Яковъ Георгіевичъ, нѣмецъ, крестьянинъ, частный повѣренный. Саратовская губ.
19) Ершовъ, Петръ Андреевичъ, рабочій. Казанская губ.
20) Жижль, Николай Васильевичъ, рабочій. Полтавская губ.
21) Жилкинъ, Иванъ Васильевичъ, мѣщанинъ, журналистъ. Саратовская губ.
22) Жуковскій, Мартинъ Мартиновичъ, крестьянинъ. Гродненская губ.
23) Заболотный, Иванъ Кирилловичъ, пом. прис. пов. Подольская губ.
24) Ильинъ, Владиміръ Алексѣевичъ, рабочій. Херсонская губ.
25) Кальяновъ, Павелъ Васильевичъ, крестьянинъ, членъ крестьянск. союза. Саратовская губ.
26) Корнильевъ, Сергѣй Михайловичъ, врачъ. Вятская губ.
27) Кубилисъ, Іосифъ Іосифовичъ, литовецъ, крестьянинъ. Ковенская губ.
28) Кулаковъ, Степанъ Викторовичъ, крестьянинъ. Обл. войска Дон.
29) Кулаковъ, Михаилъ Ивановичъ, казакъ, станичный атаманъ. Обл. войска Донского.
30) Куташановъ, Михаилъ Даниловичъ, крестьянинъ, статистикъ. Курская губ.
31) Кучеръ, Макарій Аверкіевичъ, крестьянинъ. Подольская губ.
32) Лаврскій, Константинъ Викторовичъ, прис. пов. Казанская г.
33) Лаврентьевъ, Иванъ Егоровичъ, крестьянинъ. Казанская губ.
34) Лебедевъ, Василій Өедоровичъ, рабочій. Владимірская губ.
35) Литвиновъ, Максимъ Ивановичъ, крестьянинъ, учитель семинаріи. Саратовская губ.
36) Локоть, Тимоөей Васильевичъ, профессоръ. Черниговская губ.
37) Лопасъ, Лаврентій Іосифовичъ, крестьянинъ, литовецъ. Ковенская губ.
38) Лосевъ, Иванъ Терентьевичъ, крестьянинъ. Тамбовская губ.
39) Лысенко, Иванъ Ильичъ, крестьянинъ. Екатеринославская губ.
40) Меркуловъ, Михаилъ Александровичъ, крестьянинъ. Курская г.
41) Мироновъ, Василій Савельевичъ, рабочій. Тамбовская губ.
42) Михайличенко, Митрофанъ Ивановичъ, рабочій. Екатеринославская губ.

---

*) До 22 мая, когда состоялось избраніе этого комитета, функціонировалъ временный, въ составъ котораго входили предсѣдатель Жилкинъ, члены: Аникинъ, Рышковъ, Локоть, Шапошниковъ, Бусловъ, Назаренко, Пустовойтовъ, Ершовъ, Аладьинъ.

43) Назаренко, Дмитрій Илларіоновичъ, крестьянинъ, лѣсничій. Харьковская губ.
44) Нечипоренко, Кириллъ Семеновичъ, крестьянинъ. Таврическая губ.
45) Окуневъ, Василій Тимофеевичъ, крестьянинъ, счетчикъ въ Земской Управѣ. Тамбовская губ.
46) Онипко, Ѳедоръ Михайловичъ, крестьянинъ. Ставропольская г.
47) Оранскій, Іосифъ Андреевичъ, крестьянинъ. Харьковская губ.
48) Остроносовъ, Логгинъ Зосимовичъ, рабочій. Черниговская губ.
49) Пустовойтовъ, Иванъ Ивановичъ, крестьянинъ. Самарская губ.
50) Роговъ, Василій Михайловичъ, рабочій. Пензенская губ.
51) Рыбаковъ, Михаилъ Ивановичъ, рабочій. Оренбургская губ.
52) Рыбачекъ, Андрей Ѳомичъ, малороссъ, крестьянинъ. Подольская губ.
53) Рышковъ, Семенъ Мартиновичъ, учитель. Екатеринославская г.
54) Савельевъ, Иванъ Ѳеоктистовичъ, рабочій. Москва.
55) Свѣшниковъ, Михаилъ Ивановичъ, казакъ, станичный судья. Оренбургская губ.
56) Семеновъ, Николай Ивановичъ, прис. пов. Саратовская губ.
57) Смирновъ, Александръ Ивановичъ, рабочій. Костромская губ.
58) Соломко, Илларіонъ Григорьевичъ, малороссъ, крестьянинъ. Курской губ.
59) Субботинъ, Иванъ Ивановичъ, крестьянинъ, земскій служащій. Тверской губ.
60) Сѣдельниковъ, Тимоѳей Ивановичъ, казакъ. Оренбургская г.
61) Тесля, Андрей Ефимовичъ, малороссъ, крестьянинъ. Полтавская губ.
62) Трасунъ, Францъ Станиславовичъ, латышъ, ксендзъ. Витебской губ.
63) Тумбусовъ, Степанъ Яковлевичъ, крестьянинъ. Вятская губ.
64) Ульяновъ, Григорій Карповичъ, крестьянинъ, журналистъ. Саратовская губ.
65) Харламовъ, Василій Акимовичъ, учитель гимназіи. Обл. войска Д.
66) Цѣлоусовъ, Павелъ Филипповичъ, вотякъ, сельскій учитель. Вятской губ.
67) Червоненкисъ, Мейлахъ Рахмилевичъ, врачъ, еврей. Кіевской г.
68) Черниковъ, Борисъ Ивановичъ, крестьянинъ, волостной писарь. Рязанская губ.
69) Чурюковъ, Василій Николаевичъ, рабочій. Московской губ.
70) Шапошниковъ, Григорій Никитичъ, малороссъ, земскій служащій. Курской губ.
71) Шилихинъ, Иванъ Осиповичъ, крестьянинъ. Астраханской губ.
72) Штефанюкъ, Леонтій Ефимовичъ, малороссъ, крестьянинъ. Подольской губ.
73) Шуваловъ, Иванъ Евсѣевичъ, крестьянинъ. Самарская губ.
74) Щепитка, Дементій Ивановичъ, крестьянинъ. Подольская губ.
75) Якубсонъ, Владиміръ Романовичъ, еврей, прис. пов. Гродненская г.
76) Ярулайтисъ, Викентій Петровичъ, литовецъ, ксендзъ. Ковенская г.

Въ президіумѣ Думы партія имѣетъ своихъ представителей въ лицѣ товарищей секретаря Шапошникова и Рышкова.

Въ то время, какъ конституціоналисты-демократы составляли свой умѣренно-либеральный отвѣтъ на тронную рѣчь, трудовая партія изготовляла свой проектъ съ гораздо болѣе опредѣленными и категорическими требованіями. Мы приведемъ проектъ отвѣта трудовой партіи на тронную рѣчь полностью; далѣе здѣсь же будутъ помѣщены: проектъ программы трудовой группы, обращеніе рабочихъ депутатовъ, членовъ трудовой группы, къ рабочимъ всей Россіи и проектъ аграрной реформы, предложенный той же группой.

Проектъ отвѣта на тронную рѣчь, предложенный комитетомъ трудовой группы.

«Ваше Императорское Величество! Въ рѣчи, обращенной къ Государственной Думѣ 27-го апрѣля, Вы выражали надежду на то, что любовь къ родинѣ и горячее желаніе послужить ей вооду-

шевляютъ и сплачиваютъ членовъ Думы. Глубокая любовь къ родинѣ дѣйствительно воодушевляетъ насъ, и вдохновляемые этой любовью, мы считаемъ своимъ долгомъ изложить со всей прямотой и искренностью передъ лицомъ Вашего Величества дѣйствительное положеніе нашего изстрадавшагося отечества. Первое представительное учрежденіе въ Россіи, членами котораго мы являемся, собралось при крайне тяжелыхъ условіяхъ, въ высшей степени способныхъ затруднить его работу. Манифестомъ 17-го октября 1905 года Ваше Величество возложило на обязанность правительства исполненіе непреклонной Вашей воли—даровать населенію незыблемыя основы гражданской свободы на началахъ дѣйствительной неприкосновенности личности, свободы совѣсти, слова, собраній и союзовъ. Тотъ же манифестъ предписывалъ правительству установить, какъ незыблемое правило, чтобы никакой законъ не могъ воспріять силу безъ одобренія Государственной Думы и чтобы выборнымъ отъ народа обезпечена была возможность дѣйствительнаго участія въ надзорѣ за закономѣрностью дѣйствій властей. Къ сожалѣнію, правительство Вашего Величества, которому Вы поручили исполненіе этихъ предначертаній, не оправдало возложенныхъ на него ожиданій, дерзостно нарушивъ права, признанныя за народомъ манифестомъ 17-го октября. Оно не только не отказалось отъ ранѣе царившаго въ Россіи произвола, но еще и усугубило этотъ произволъ. Оно переполнило мѣста ссылки и заключеній десятками тысячъ людей, вся вина которыхъ заключалась въ томъ, что они, пользуясь провозглашенной свободой, хотѣли громко высказать наболѣвшія народныя нужды. Оно ввело по всей Россіи исключительные законы и привело въ дѣйствіе почти повсюду исключителные суды. Когда же доведенное до отчаянія населеніе выражало мѣстами открытый протестъ, правительство прибѣгало къ самымъ суровымъ карамъ, не останавливаясь даже передъ казнями безъ всякаго суда. Въ результатѣ такихъ дѣйствій ужасъ, негодованіе и возмущеніе разлились по всей странѣ, и весь народъ охваченъ глубокимъ недовѣріемъ къ правительству. Въ свою очередь и законы, изданные правительствомъ Вашего Величества послѣ 17-го октября, не воплотили въ себѣ тѣхъ свободъ, которыя были обѣщаны этимъ манифестомъ. Вопреки прямому смыслу послѣдняго, свобода слова, союзовъ и собраній въ позднѣе изданныхъ актахъ подверглась ряду тяжелыхъ ограниченій. Законъ 20-го февраля затруднилъ общеніе между представителями народа, собирающимися въ Государственной Думѣ, и Монархомъ, создавъ преграду для такого общенія, въ лицѣ уравненнаго въ правахъ съ Думой Государственнаго Совѣта. Наконецъ, изданные 23 апрѣля основные законы явились попыткою въ корнѣ уничтожить права, признанныя манифестомъ 17-го октября за Государственной Думою. Таковы условія, при которыхъ Государственная Дума должна приступить къ своей работѣ, направленной на обновленіе Россіи и созданіе въ ней нормальныхъ условій гражданскаго быта. Раньше, чѣмъ станетъ возможнымъ приступить къ дѣйствительному выполненію этой работы, необходимъ актъ умиротво-

ренія, который, хотя отчасти, залѣчилъ бы раны, нанесенныя странѣ тяжелымъ прошлымъ, и далъ бы возможность народу вздохнуть свободнѣе. Необходима полная амнистія по всѣмъ, такъ называемымъ, политическимъ и религіознымъ преступленіямъ, равно, какъ и по всѣмъ дѣламъ, связаннымъ съ аграрными и фабричными волненіями, съ военными возстаніями, съ нарушеніемъ воинской дисциплины. Только въ такой амнистіи, возвращающей свободу всѣмъ боровшимся противъ стараго порядка, и въ немедленной отмѣнѣ всѣхъ исключительныхъ законовъ военнаго положенія, чрезвычайной и усиленной охранъ, народъ можетъ увидѣть залогъ твердаго намѣренія правительства перейти къ созданію новыхъ порядковъ государственной жизни. На созданіе этихъ новыхъ порядковъ Гусударственная Дума намѣрена употребить всѣ свои усилія, оставаясь вѣрной тѣмъ порученіямъ, которыя дали ей избиратели. Въ рѣчи Вашего Величества мы слышали заявленіе, что для благоденствія государства необходимъ порядокъ на основѣ права. Въ этихъ словахъ Вашего Величества мы видимъ указаніе на необходимость установленія въ государствѣ такого порядка, который былъ бы всецѣло основанъ на господствѣ права. Подобный порядокъ возможенъ лишь тамъ, гдѣ нѣтъ мѣста произволу, гдѣ царитъ для всѣхъ равный и для всѣхъ равно обязательный законъ, обезпечивающій всѣмъ гражданамъ пользованіе ихъ правами и одинаково распространяющій свое дѣйствіе, какъ на рядовыхъ гражданъ, такъ и на представителей власти. Сообразно этому, Государственная Дума предполагаетъ заняться выработкою законовъ, которые обезпечивали бы всѣмъ русскимъ гражданамъ, безъ различія вѣроисповѣданія, національности и пола, равенство передъ закономъ, неприкосновенность личности, свободу устнаго и печатнаго слова, союзовъ и собраній. Заботою Думы явится также стремленіе къ уравненію правъ отдѣльныхъ національностей, населяющихъ Россію, путемъ широкаго развитія мѣстнаго и областного самоуправленія, равно, какъ путемъ предоставленія этимъ національностямъ права пользоваться народнымъ языкомъ въ мѣстныхъ школьныхъ, судебныхъ и административныхъ учрежденіяхъ. На-ряду съ этимъ Дума должна будетъ направить свои заботы на установленіе дѣйствительной отвѣтственности должностныхъ лицъ за преступленія по должности и на созданіе неослабнаго контроля народныхъ представителей надъ закономѣрностью и цѣлесообразностью дѣйствій властей. Хорошо сознавая всю важность и неотложность перечисленныхъ задачъ, Государственная Дума считаетъ, однако, необходимымъ впередъ указать, что успѣшное ихъ выполненіе окажется возможнымъ лишь въ томъ случаѣ, если въ государственной жизни Россіи будетъ немедленно признано и твердо установлено правило объ отвѣтственности кабинета министровъ передъ Думою. Другимъ важнымъ условіемъ плодотворности работы Думы является отсутствіе между нею и Монархомъ всякихъ преградъ, подобныхъ нынѣшнему Государственному Совѣту, имѣющему возможность задержать всякій законопроектъ, прошедшій въ Думѣ. Желанія народа должны безпрепятственно доходить до Верховной

власти, и тѣ лица, которымъ Ваше Величество поручаетъ управленіе страною, должны сообразоваться съ этими желаніями. Чѣмъ тщательнѣе будутъ соблюдаться оба эти условія, тѣмъ болѣе прочны будутъ и гарантіи мирнаго развитія Русскаго Государства. Въ цѣляхъ обезпеченія такого мирнаго развитія представляется безусловно необходимымъ коренное улучшеніе глубоко разстроенныхъ государственныхъ финансовъ, невозможное безъ реформы всей финансовой системы и контроля Думы надъ веденіемъ государственнаго хозяйства. Еще болѣе необходимымъ является прочное поднятіе благосостоянія трудящихся классовъ населенія, и прежде всего наиболѣе многочисленнаго изъ такихъ классовъ— крестьянскаго, въ настоящее время дошедшаго въ Россіи до крайней степени нищеты и разоренія. Въ своей рѣчи къ Думѣ, Ваше Величество указали на желательность выясненія нуждъ столь близкаго вашему сердцу крестьянства. Государственная Дума обязана будетъ заняться выясненіемъ этихъ нуждъ, и прежде всего главной нужды крестьянской—земельной. Средство къ дѣйствительному удовлетворенію этой нужды Дума видитъ въ передачѣ земли въ пользу трудящихся, путемъ образованія народнаго земельнаго фонда, въ который должны войти земли казенныя, удѣльныя, кабинетскія, монастырскія и помѣщичьи. Но для выясненія условій и способовъ подобной глубокой реформы необходимо предварительное обсужденіе и подготовка ея на мѣстахъ, а для этого, помимо личныхъ свободъ, необходимо коренное переустройство органовъ самоуправленія, въ видѣ замѣны ихъ состава лицами, избранными на основѣ всеобщаго и равнаго избирательнаго права, путемъ прямого и тайнаго голосованія. Окончательное же разрѣшеніе аграрнаго вопроса возможно лишь въ Думѣ, правильно выражающей волю всего народа, а для этого нужно, чтобы Дума была свободно избрана всѣмъ народомъ, путемъ всеобщаго, равнаго, прямого и тайнаго голосованія. Точно также и прочнаго разрѣшенія рабочаго вопроса, посильнымъ выясненіемъ котораго намѣрена заняться настоящая Дума, мыслимо достигнуть лишь при правильномъ народномъ представительствѣ. Въ виду этого Дума считаетъ своей неотложной задачей выработку закона о всеобщемъ избирательномъ правѣ, согласно манифесту 17-го октября, предоставившаго ей дальнѣйшее развитіе началъ общаго избирательнаго права. Государственная Дума твердо увѣрена въ томъ, что намѣченныя ею законодательныя работы приведутъ къ прочному успокоенію и мирному развитію страны, если только эти работы будутъ произведены съ надлежащей быстротою и рѣшительностью. Поэтому мы позволяемъ себѣ надѣяться, что Ваше Величество благожелательно отнесетесь къ нашимъ трудамъ и не откажете въ Своемъ утвержденіи тѣхъ мѣръ, какія подсказываетъ намъ, избранникамъ населенія Россіи, сознаніе необходимости вывести русское государство изъ переживаемаго имъ невыносимо труднаго состоянія.

Проектъ программы парламентской трудовой группы.

Прежде, чѣмъ приступить къ возможной въ настоящей Думѣ работѣ, парламентская трудовая группа признаетъ своимъ свя-

щеннымъ долгомъ осуществить требованіе справедливости по отношенію къ борцамъ за свободу.

Немедленно освободить и возстановить въ политическихъ и гражданскихъ правахъ всѣхъ лицъ, заключенныхъ въ тюрьмахъ, сосланныхъ въ ссылку и каторгу, а также подвергнутыхъ притѣсненіямъ другого рода — обвиненныхъ въ политическихъ, религіозныхъ и аграрныхъ (земельныхъ) преступленіяхъ, а также страдающихъ за забастовки, за нарушеніе правилъ о печати, воинскихъ правилъ, за сопротивленіе властямъ. Всѣ судебныя и административныя дѣла, возбуждаемыя по преступленіямъ подобнаго рода, должны быть прекращены. Амнистированные должны быть возвращены на казенный счетъ въ указанныя ими мѣста.

Парламентская трудовая группа ставитъ своею цѣлью положить начало рѣшенію земельнаго вопроса. Для этого она находитъ необходимымъ немедленное изданіе закона, по которому земли: казенныя, удѣльныя, кабинетскія, монастырскія, церковныя, помѣщичьи и всѣ прочія, служащія предметомъ эксплоатаціи и закабаленія трудящихся, отчуждаются принудительно въ народный земельный фондъ для надѣленія безземельныхъ и малоземельныхъ, желающихъ личнымъ трудомъ обрабатывать землю.

Подробную разработку земельнаго вопроса и всю подготовку къ его практическому проведенію въ жизни согласно этому закону передать на мѣста.

Народъ, путемъ всеобщаго, прямого, равнаго и тайнаго голосованія, изберетъ волостные, уѣздные и губернскіе комитеты, которые должны быть свободны отъ всякой зависимости со стороны администраціи.

Комитеты эти приготовятъ для окончательнаго рѣшенія всѣ матеріалы и укажутъ желательныя условія, способы и средства, на основаніи коихъ земельный вопросъ долженъ окончательно разрѣшиться Думой.

Въ виду того, что дѣятельность дворянскаго и крестьянскаго поземельныхъ банковъ является глубоко ненормальной, способствующей, съ одной стороны, искусственному повышенію цѣнъ на землю, съ другой стороны—непомѣрному росту долговъ, лежащихъ на землѣ, группа признаетъ необходимымъ немедленную пріостановку дѣятельности этихъ учрежденій по выдачѣ ссудъ и по заключенію новыхъ земельныхъ сдѣлокъ.

Впредь до окончательнаго установленія новыхъ формъ землепользованія, группа считаетъ необходимымъ регулированіе всѣхъ арендныхъ сдѣлокъ возложить на тѣ же земельные комитеты, которые поэтому должны быть установлены немедленно.

Парламентская трудовая группа признаетъ, что спокойная планомѣрная и органическая законодательная работа въ русскомъ парламентѣ — Государственной Думѣ — возможна лишь при полной гражданской свободѣ, при отсутствіи всякихъ исключительныхъ мѣръ, чрезвычайныхъ и усиленныхъ охранъ и военныхъ положеній, при полномъ развитіи конституціонныхъ началъ и въ парламентѣ, избранномъ на основѣ всеобщаго, равнаго для всѣхъ избирательнаго права съ прямой и тайной подачей голо-

совъ, безъ различія вѣры, пола и національностей, и когда надъ Государственной Думой не будетъ стоять никакихъ надстроекъ и преградъ вродѣ Государственнаго Совѣта, палаты господъ, второй палаты и пр.

Учитывая данный историческій моментъ, парламентская трудовая группа признаетъ теперешнюю Государственную Думу, несмотря на всю уродливость условій, при которыхъ она собрана, единственнымъ авторитетнымъ учрежденіемъ въ Россіи, имѣющимъ право на немедленное проведеніе въ жизнь тѣхъ неотложныхъ реформъ, которыя могутъ создать условія для правильнаго обнаруженія воли народа и безъ которыхъ странѣ грозитъ полное разложеніе и междуусобная война.

Поэтому парламентская трудовая группа ставитъ своей задачей провести слѣдующія реформы:

1) Немедленную отмѣну смертной казни и пріостановленіе исполненія всѣхъ состоявшихся смертныхъ приговоровъ.

2) Немедленную отмѣну военнаго положенія, чрезвычайныхъ и усиленныхъ охранъ во всѣхъ мѣстахъ Россіи.

Также отмѣну всѣхъ исключительныхъ законовъ и исключительныхъ судовъ, созданныхъ для такъ называемыхъ политическихъ преступленій.

Упраздненіе института полицейскихъ стражниковъ.

3) Немедленную отмѣну законовъ и правилъ, направленныхъ противъ профессіональныхъ рабочихъ и другихъ организацій и стачекъ.

4) Отмѣну сословій и всѣхъ ограничительныхъ законовъ и правилъ, существующихъ для отдѣльныхъ народностей, исповѣданій и языковъ.

Въ общегосударственныхъ дѣлахъ государственнымъ языкомъ признается русскій, а въ мѣстныхъ національныхъ учрежденіяхъ сохраняется національный языкъ.

5) Немедленное проведеніе законовъ, обезпечивающихъ неприкосновенность личности, жилища и переписки, свободу слова, печати, собраній, союзовъ и вѣроисповѣданій, свободу стачекъ и передвиженій, право петицій отдѣльнымъ лицамъ, свободу манифестацій

6) Сформированіе отвѣтственнаго министерства изъ членовъ Государственной Думы, принадлежащихъ къ парламентскому большинству.

Право запроса у министровъ каждому члену Думы.

7) Упраздненіе Государственнаго Совѣта и отмѣну всѣхъ законовъ, ограничивающихъ права народнаго представительства.

8) Права—каждому гражданину привлекать къ суду административныхъ властей по общей подсудности, права взыскивать убытки, причиненные незаконными дѣйствіями ихъ.

Трудовая группа признаетъ настоятельную необходимость скорѣйшаго разрѣшенія рабочаго вопроса на началахъ, уже достаточно опредѣленно высказанныхъ рабочимъ классомъ и формулированныхъ входящей въ ея составъ группой депутатовъ отъ рабочихъ въ нижеслѣдующихъ пунктахъ:

1) Максимальный восьмичасовой рабочій день во всѣхъ отрасляхъ наемнаго труда безъ уменьшенія заработной платы и установленіе обязательнаго 42 часового непрерывнаго отдыха еженедѣльно.

Примѣчаніе. Въ нѣкоторыхъ отрасляхъ труда, вредно вліяющія на здоровье, максимумъ рабочаго дня долженъ быть пониженъ.

2) Минимальная заработная плата во всѣхъ отрасляхъ наемнаго труда устанавливается сообразно мѣстнымъ условіямъ смѣшанными комиссіями изъ представителей отъ рабочихъ мѣстнаго самоуправленія.

3) Охрана женскаго и дѣтскаго труда.

4) Полное запрещеніе сверхурочныхъ работъ.

5) Запрещеніе ночного труда за исключеніемъ тѣхъ производствъ, гдѣ это по техническимъ условіямъ окажется невозможнымъ.

6) Государственное страхованіе рабочихъ за счетъ предпринимателей.

7) Уголовная отвѣтственность нанимателей за нарушеніе законовъ объ охранѣ труда.

8) Широкая реформа фабричной инспекціи, распространеніе ея на всѣ отрасли наемнаго труда съ установленіемъ обязательнаго контроля со стороны мѣстныхъ рабочихъ организацій.

9) Обязательная безплатная медицинская помощь рабочимъ и ихъ семьямъ и широкій надзоръ за гигіеническими условіями жизни рабочихъ со стороны мѣстнаго самоуправленія.

10) Учрежденіе примирительныхъ камеръ для разбора недоразумѣній между рабочими и предпринимателями съ равнымъ числомъ представителей отъ рабочихъ и предпринимателей.

11) Обязательное внѣшкольное образованіе народныхъ массъ и устройство библіотекъ и читаленъ при фабрикахъ и заводахъ.

12) Уничтоженіе штрафовъ, вычетовъ и обысковъ.

Трудовая группа полагаетъ, что разрѣшеніе этихъ вопросовъ, какъ и земельнаго, можетъ быть осуществлено лишь при содѣйствіи мѣстныхъ организацій, избранныхъ всеобщей подачей голосовъ отъ всѣхъ отраслей наемнаго труда,—Совѣтовъ Рабочихъ Депутатовъ, которые должны взять на себя подробную разработку рабочаго вопроса. Эти Совѣты Рабочихъ Депутатовъ приготовятъ къ окончательному разрѣшенію всѣ матеріалы и укажутъ желательныя условія, способы и средства, на основаніи коихъ разрѣшеніе рабочаго вопроса должно быть проведено въ жизнь.

Затѣмъ парламентская группа считаетъ также неотложной задачей реформу земскихъ и городскихъ учрежденій.

Мѣстныя общественныя учрежденія со включеніемъ въ число ихъ мелкой земской единицы должны быть реформированы на основахъ всеобщаго, прямого, равнаго для всѣхъ и тайнаго избирательнаго права безъ различія пола, вѣры и національности.

Заключительнымъ шагомъ дѣятельности настоящей Государственной Думы группа полагаетъ проведеніе въ жизнь всеобщаго

избирательнаго права для выбора депутатовъ новой Государственной Думы.

Всеобщее избирательное право должно быть прямымъ, равнымъ для всѣхъ гражданъ безъ различія пола, вѣры и національности; подача голосовъ—тайная.

Проектъ основныхъ положеній для аграрной реформы, выработанный аграрной комиссіей трудовой группы.

1) Аграрный законъ долженъ стремиться къ тому, чтобы установить такіе земельные порядки, при которыхъ всѣ служащія для сельскаго хозяйства земли находились бы въ непосредственномъ пользованіи тѣхъ, кто ихъ своимъ трудомъ обрабатываетъ, а всѣ прочія земли съ ихъ нѣдрами и водами находились бы въ общественномъ завѣдываніи.

2) Съ этой цѣлью долженъ быть образованъ общенародный земельный фондъ, въ который должны войти всѣ казенныя, удѣльныя, кабинетскія, монастырскія и церковныя земли; въ тотъ же фондъ должны быть отчуждены помѣщичьи и прочія частновладѣльческія земли, поскольку размѣры отдѣльныхъ владѣній превышаютъ установленную для данной мѣстности трудовую норму.

3) Надѣльныя земли и тѣ изъ частновладѣльческихъ, которыя не превышаютъ трудовой нормы, остаются за теперешними ихъ владѣльцами, но онѣ не могутъ быть переуступаемы другимъ лицамъ путемъ продажи, даренія, завѣщанія, залога или долгосрочной аренды. Владѣльцы могутъ передавать ихъ только въ общенародный фондъ на условіяхъ, какія будутъ указаны въ законѣ. Наслѣдованіе по закону или обычному праву должно быть для этихъ земель также ограничено, чтобы предотвратить скопленіе земли въ однѣхъ рукахъ.

4) Вознагражденіе за принудительно отчуждаемыя и добровольно уступаемыя въ общенародный фондъ земли частнаго владѣнія должно производиться за счетъ государства. Размѣры этого вознагражденія и условія его уплаты могутъ быть опредѣлены не прежде, чѣмъ этотъ вопросъ и вся аграрная реформа будутъ обсуждены народомъ (см. п. 17).

5) Продажныя, залоговыя и дарственныя сдѣлки на земли (кромѣ поименованныхъ въ пунктѣ 7-мъ) должны быть немедленно пріостановлены.

6) Земныя нѣдра и воды, если таковыя не эксплоатируются въ настоящее время ихъ владѣльцами, должны быть объявлены общенародною собственностью. Порядокъ отдачи ихъ въ эксплоатацію общественнымъ учрежденіямъ и частнымъ лицамъ долженъ быть опредѣленъ особымъ закономъ.

7) Порядокъ перехода въ общенародную собственность тѣхъ земельныхъ нѣдръ и водъ частнаго владѣнія, которыя уже находятся въ эксплоатаціи, а также земель, находящихся подъ промышленными заведеніями и городскими поселеніями, долженъ быть опредѣленъ особымъ закономъ. До перехода же этихъ имуществъ въ общенародную собственность права ихъ владѣльцевъ на приростъ цѣнности, поскольку онъ зависитъ не отъ ихъ труда и

капитала, а отъ общественныхъ условій, должны быть ограничены.

8) Изъ общенароднаго фонда выдѣляются прежде всего земли, необходимыя для государственныхъ и общественныхъ надобностей, каковыя и поступаютъ въ вѣдѣніе надлежащихъ общественныхъ и государственныхъ учрежденій.

9) Остальная земля, поскольку таковая можетъ служить для сельскаго хозяйства, отдается въ пользованіе всѣмъ желающимъ обрабатывать ее своимъ трудомъ, причемъ мѣстному населенію отдается преимущество передъ пришлымъ и земледѣльческому передъ неземледѣльческимъ. Во всякомъ случаѣ, каждый трудящійся имѣетъ право на усадебную осѣдлость въ той мѣстности, въ которой онъ живетъ, и право на надѣлъ въ той мѣстности, гдѣ имѣется свободная земля.

10) Надѣленіе землею изъ общенароднаго фонда производится въ предѣлахъ трудовой нормы, причемъ, если за надѣленіемъ окажется избытокъ, то таковой остается въ вѣдѣніи государства и мѣстныхъ общественныхъ учрежденій въ качествѣ запаса для общественныхъ надобностей или на случай прироста мѣстнаго населенія, а также для надѣленія переселенцевъ изъ другихъ мѣстностей.

11) Если земли для надѣленія всего земледѣльческаго населенія данной мѣстности не хватитъ, то всѣ, имѣющіе менѣе продовольственной нормы, получаютъ право на переселеніе за счетъ государства въ тѣ мѣстности имперіи, гдѣ въ землѣ имѣется избытокъ.

12) Въ случаѣ измѣненія хозяйственныхъ условій мѣстности, установленная для нея трудовая норма можетъ быть пересмотрѣна и измѣнена, послѣ чего оказавшіеся у отдѣльныхъ домохозяевъ излишки подлежатъ отчужденію. Равнымъ образомъ при измѣнившихся условіяхъ подлежитъ пересмотру и продовольственная норма, въ зависимости отъ которой будетъ находиться право на переселеніе за счетъ государства.

13) Полученная изъ народнаго фонда земля, въ случаѣ прекращенія хозяйства, а также при желаніи уменьшить его размѣры, подлежитъ возвращенію въ фондъ, при чемъ за всѣ произведенныя на ней и не использованныя улучшенія выплачивается вознагражденіе за счетъ государства. Переуступка общенародной земли частнымъ путемъ вовсе не должна быть допускаема.

14) Поступившія въ надѣлъ изъ общенароднаго фонда земли подлежатъ особому земельному налогу, который долженъ устанавливаться въ соотвѣтствіи съ ихъ качествомъ и мѣстонахожденіемъ и при равныхъ условіяхъ долженъ быть тѣмъ выше, чѣмъ больше размѣры надѣла.

15) Лицамъ, получившимъ землю изъ общенароднаго фонда и не имѣющимъ достаточныхъ средствъ для обзаведенія всѣмъ необходимымъ для хозяйства, должна быть оказываема помощь за счетъ государства въ формѣ ссудъ и пособій.

16) Для подготовительныхъ дѣйствій къ земельной реформѣ и для упорядоченія экономическихъ отношеній въ теченіе переходнаго времени должны быть учреждены мѣстные комитеты: гу-

бернскіе, уѣздные и волостные (или другіе соотвѣтствующіе имъ по мѣстнымъ условіямъ). Комитеты должны быть избраны посредствомъ всеобщаго, прямого, равнаго и тайнаго голосованія.

17) На Комитеты должно быть возложено:

а) организовать свободное и широкое, при участіи всего населенія, обсужденіе общихъ основаній и всѣхъ подробностей аграрной реформы;

б) привести въ извѣстность количество и распредѣленіе земли, а также численность и составъ нуждающагося въ землѣ населенія; проектировать соотвѣтствующія мѣстнымъ условіямъ трудовыя и продовольственныя нормы и выработать примѣнительно къ мѣстнымъ условіямъ планъ проведенія реформы;

в) устанавливать впредь до осуществленія реформы, арендныя цѣны, заработную плату; продолжительность рабочаго дня и другія отношенія между землевладѣльцами и трудящимися, въ случаѣ споровъ и недоразумѣній между ними.

18) Организація мѣстныхъ комитетовъ и планъ ихъ дѣйствій должны быть опредѣлены закономъ.

19) Окончательно выработать и утвердить аграрный законъ должна полноправная Дума, избранная посредствомъ всеобщаго, прямого, равнаго и тайнаго голосованія.

20) Выборы въ Думу и мѣстные комитеты, а также обсужденіе аграрной реформы на мѣстахъ должны происходить при непремѣнномъ условіи полной свободы и личной неприкосновенности.

Ко всѣмъ рабочимъ Россіи.

Отъ депутатовъ-рабочихъ Государственной Думы.

13 мая правительство дало свой отвѣтъ Государственной Думѣ на обращеніе Думы къ Государю. Вы знаете, товарищи-рабочіе, чего требовала Дума, вы знаете теперь, какъ отвѣтило правительство.

Дума требовала амнистіи—правительство отказало. Дума требовала свободы слова, печати, стачекъ, союзовъ, собраній, неприкосновенности личности, отмѣны смертной казни, военнаго положенія и усиленной охраны. Правительство отказало.

Дума требовала введенія всеобщаго избирательнаго права. Правительство отказало.

Дума требовала, чтобы удѣльныя, церковныя, кабинетскія, монастырскія, помѣщичьи земли перешли къ крестьянамъ. Правительство отказало. Оно заявило, что не позволитъ Думѣ коснуться частной земельной собственности.

Никакихъ законовъ для помощи рабочему классу въ его бѣдственномъ положеніи правительство не обѣщаетъ.

Встрѣтивъ такой отвѣтъ на свои требованія, Дума единодушно постановила выразить свое полное недовѣріе нынѣшнимъ министрамъ и потребовала, чтобы было назначено новое министерство изъ людей, согласныхъ выполнить программу, выраженную Думой въ ея адресѣ.

Товарищи-рабочіе! Мы, рабочіе-депутаты Думы, голосовали

вмѣстѣ со всей Думой за выраженіе этого недовѣрія нынешнему правительству Конечно, рабочій классъ могъ бы еще много прибавить къ тому, что требовала Дума, но все же въ думскомъ адресѣ было много такого, что необходимо всему народу и рабочему классу. Поэтому мы сочли своимъ долгомъ вмѣстѣ со всей Думой протестовать противъ того, что правительство не желаетъ считаться съ голосомъ народныхъ представителей.

Итакъ, товарищи, между Государственной Думой и самодержавнымъ правительствомъ возникло столкновеніе, которое, рано или поздно, должно будетъ кончиться полнымъ пораженіемъ правительства. Но дѣло народное сможетъ побѣдить лишь въ томъ случаѣ, если весь народъ рѣшительно вмѣшается въ ту борьбу, которая началась въ Думѣ.

Товарищи-рабочіе! Всѣ вы теперь видите, что помочь народу не можетъ Дума, пока правительство можетъ лишить ее всѣхъ правъ истинно-народнаго представительства. Вы видите теперь, что всякое доброе начинаніе Думы разбивается о самовластіе правительства. Это правительство владѣетъ самыми громадными земельными богатствами, эти же люди пользуются нашимъ общимъ безправіемъ и всевозможными исключительными законами (военнымъ положеніемъ, усиленной охраной), чтобы держать въ кабалѣ и униженіи крестьянъ и рабочихъ.

Эти люди—дворяне, чиновники, высшее духовенство—держатъ въ рукахъ всю власть въ государствѣ и не даютъ Россіи сдѣлать ни одного шага впередъ по пути къ свободѣ.

Не безвластная Дума при чиновничьемъ правительствѣ сможетъ выполнить всѣ требованія народа, а только полновластное Учредительное Собраніе, избранное на основѣ всеобщаго, прямого, равнаго и тайнаго избирательнаго права безъ различія вѣры, національности и пола.

Добиваться передачи всей власти этому Учредительному Собранію—такова первая обязанность всѣхъ гражданъ въ настоящее время, и мы, депутаты-рабочіе, будемъ энергично стремиться къ тому, чтобы Дума подготовила созывъ такого Учредительнаго Собранія.

Вы же, товарищи-рабочіе, должны теперь же готовиться поддержать Думу въ ея столкновеніи съ правительствомъ и защищать свои интересы.

Сплачивайте свои ряды, разъясняйте несознательнымъ массамъ значеніе этого столкновенія Думы съ правительствомъ, организуйтесь и объединяйтесь, собирайте силы—онѣ пригодятся.

Но, организуясь и объединяясь, не поддавайтесь ни на чьи провокаціи и безъ нужды не вызывайте разрозненныхъ столкновеній съ властями. Безъ нужды не давайте проливать пролетарской крови.

Въ настоящую минуту необходимѣе всего, чтобы вся Россія отъ мала до велика сказала свое мнѣніе о столкновеніи между Думой и правительствомъ.

Высказывайте же свое искреннее мнѣніе, товарищи-рабочіе, пишите постановленія и приговоры на сходкахъ и собраніяхъ и

присылайте ихъ вашимъ депутатамъ. Это будетъ служить опорой намъ, рабочимъ-депутатамъ, въ нашей борьбѣ съ правительствомъ, которое ничего не хочетъ дать крестьянамъ и рабочимъ.

Да здравствуетъ единеніе рабочаго класса, да здравствуетъ власть и свобода народа!

С.-Петербургъ, 18 мая 1906 г.

Члены Государственной Думы:

И. Савельевъ (Москва). *Б. Диденко* (Харьковъ). *М. Михайличенко* (Екатеринославъ). *А. Смирновъ* (Кострома). *В. Роговъ* (Пенза). *З. Выровой* (Кіевъ). *В. Лебедевъ* (Владиміръ). *П. Ершовъ* (Казань). *В. Гурюковъ* (Моск. уѣзда). *И. Антиповъ* (Пермской губ.). *Л. Остроносовъ* (Черниговской губ.). *В. А. Ильинъ* (Херс. губ.). *Вл. С. Мироновъ* (Тамб. губ.).

Такимъ образомъ изъ рабочихъ депутатовъ подписались всѣ, кромѣ Д. Медвѣдева, представителя Московской губерніи.

II.

Біографіи и характеристики видныхъ членовъ трудовой группы.

Степанъ Васильевичъ АНИКИНЪ.

Однимъ изъ организаторовъ трудовой группы является Степанъ Васильевичъ Аникинъ.

Родился онъ въ 1869 году въ крестьянской семьѣ. Окончивъ курсъ въ саратовскомъ Александровскомъ ремесленномъ училищѣ, онъ рѣшилъ отдать свои силы и свое знаніе на служеніе родному темному крестьянскому люду: онъ поступилъ на службу въ земство учителемъ. Мѣстныя власти очень зорко относились, по своему обыкновенію, къ учительской дѣятельности Степана Васильевича, и ему пришлось много перенести возмутительныхъ придирокъ со стороны администраціи и въ Саратовской губерніи и въ Волынской, гдѣ онъ также учительствовалъ. Принадлежитъ по своему міровоззрѣнію къ партіи соціалистовъ-революціонеровъ, за трактованіе которыхъ подвергся во время декабрьской реакціи гоненіямъ со стороны администраціи, вслѣдствіе чего вынужденъ былъ скрываться.

Иванъ Васильевичъ ЖИЛКИНЪ.

Совсѣмъ еще молодой человѣкъ Иванъ Васильевичъ занимаетъ видное мѣсто въ рядахъ русскихъ журналистовъ.

Родился онъ въ 1874 году въ уѣздномъ городкѣ Саратовской губерніи въ Вольскѣ. Окончивъ курсъ въ городскомъ училищѣ, онъ пожелалъ поступить въ учительскую семинарію. Но здѣсь онъ натолкнулся на непреоборимое препятствіе: онъ, какъ старообрядецъ, не имѣлъ права быть учителемъ. Эта неудача на него сильно повліяла; въ послѣдующей жизни онъ сознаналъ, что при самодержавномъ режимѣ всѣ торжественныя увѣренія съ высоты престола въ полной вѣротерпимости звучатъ горькой ироніей, наряду съ притѣсненіемъ за религіозныя убѣжденія евреевъ, старообрядцевъ, штундистовъ, молоканъ и другихъ сектантовъ. Иванъ Васильевичъ сдѣлался борцомъ за истинную свободу совѣсти. Потерпѣвъ неудачу въ своемъ желаніи учительствовать, онъ поступаетъ въ Вольскую Мѣщанскую Управу писаремъ. Трехрублевое мѣсячное жалованье побудило его искать другой работы, и онъ началъ корреспондировать изъ Вольска въ газеты. Затѣмъ онъ рѣшилъ окончательно отдаться литературной работѣ и сталъ постояннымъ сотрудникомъ въ «Саратовскомъ Дневникѣ». Затѣмъ онъ сотрудничалъ въ «Недѣлѣ», былъ редакторомъ газеты «Уралецъ», писалъ онъ и въ «Петербургскихъ Вѣдомостяхъ», изъ редакціи которыхъ онъ вышелъ, когда газета по желанію правительства приняла реакціонный характеръ. Сотрудничалъ онъ въ безвременно погибшемъ «Радикалѣ»; сейчасъ онъ состоитъ посто-

яннымъ сотрудникомъ въ «Нашей Жизни», «Современникѣ» и принимаетъ очень близкое участіе въ партійномъ органѣ — «Извѣстіяхъ Крестьянскихъ Депутатовъ». Онъ состоитъ предсѣдателемъ комитета группы; обладая большими ораторскими способностями, онъ никогда ими не злоупотребляетъ: всякое слово, имъ сказанное, всегда обдумано и взвѣшено, оно всегда имѣетъ непосредственное отношеніе къ данному вопросу.

Тимоѳей Васильевичъ ЛОКОТЬ.

Тимоѳей Васильевичъ—малороссъ, сынъ казака, состоитъ профессоромъ Сельско-Хозяйственнаго Института въ Новой Александріи по каѳедрѣ частнаго земледѣлія.

Ему сейчасъ 37 лѣтъ; образованіе онъ получилъ въ кіевскомъ университетѣ и въ московскомъ Сельско-Хозяйственномъ Институтѣ. Ораторъ онъ не изъ важныхъ, но зато въ каждомъ его словѣ видна глубокая эрудиція; къ аграрному проекту конституціоналистовъ-демократовъ, къ ихъ главному защитнику этого проекта, къ Герценштейну, онъ относится съ предубѣжденіемъ, вслѣдствіе той идеологіи мелко-буржуазнаго строя, которая красною нитью проходитъ по всему проекту. Къ проекту трудовой группы онъ относится тоже несочувственно, такъ какъ по своимъ воззрѣніямъ онъ примыкаетъ къ соціалъ-демократамъ, меньшевикамъ, а на проектѣ очень и очень замѣтно вліяніе соціалистовъ-революціонеровъ, играющихъ очень видную роль какъ выше уже было сказано, въ этой группѣ.

Онъ впродолженіи многихъ лѣтъ работаетъ въ Черниговскомъ земствѣ, являясь тамъ преемникомъ И. И. Петрункевича, въ 1879 г. высланнаго правительствомъ.

Тимоѳей Васильевичъ составилъ ту формулу перехода къ очереднымъ дѣламъ, которая была принята Думой, конечно съ урѣзками, въ отвѣтъ на декларацію министерства.

Алексѣй Ѳедоровичъ АЛАДЬИНЪ.

Учился Алексѣй Ѳедоровичъ въ симбирской гимназіи, откуда не кончивъ курса, долженъ былъ выйти изъ-за столкновеній съ преподавателями: естественно, что полицейская школа Дмитрія Толстого не могла имѣть въ своихъ стѣнахъ столь талантливаго юноши. Подготовившись, онъ сдалъ экстерномъ экзаменъ на аттестатъ зрѣлости и поступилъ въ Казанскій университетъ. Это было въ началѣ 90-хъ годовъ (родился онъ въ 1872 г.), когда на смѣну народническимъ теоріямъ въ Россіи выступилъ во всемъ своемъ всеоружіи марксизмъ; стройная, планомѣрная теорія марксизма сразу захватила молодые умы, и еще больше сердца. Мимо Аладьина это теченіе, конечно, не прошло, не захвативъ его всего со всѣми его помыслами и пожеланіями. Онъ сталъ играть видную роль въ студенческой фракціи партіи, и въ 1896 г. онъ былъ уже арестованъ.

Просидѣвъ 9 мѣсяцевъ въ предварительномъ заключеніи, онъ былъ освобожденъ на поруки и высланъ въ Симбирскъ; отсюда онъ бѣжалъ въ Бельгію, а затѣмъ въ Парижъ. Вездѣ принималъ самое дѣятельное участіе въ соціалистическихъ партіяхъ. Въ 1901 г. уѣхалъ въ Лондонъ, гдѣ и прожилъ до октябрьской амнистіи 1905 года. Человѣкъ талантливый, очень хорошій ораторъ, но иногда любитъ прибѣгать къ излишнимъ рѣзкостямъ въ своихъ рѣчахъ.

Иванъ Ѳеоктистовичъ САВЕЛЬЕВЪ.

Наборщикъ типографіи «Русскихъ Вѣдомостей», онъ близокъ по своимъ взглядамъ къ соціалъ-домократамъ, но въ партіи не числится.

Родился онъ въ Рязани въ 1874 г. Съ раннихъ лѣтъ судьба была ему мачехой. Пока отецъ, бывшій поваромъ, былъ еще живъ, семья кое-какъ перебивалась; когда будущему депутату минуло 9 лѣтъ, онъ потерялъ отца, и семья стала прямо-таки голодать. Въ 12 лѣтъ онъ былъ

отданъ по окончаніи курса въ городскомъ училищѣ въ типографію Орлова на грошевое мѣсячное жалованье. Послѣ этого начались его мытарства по Россіи, пока, наконецъ, онъ не пристроился въ типографіи «Русскихъ Вѣдомостей», одной изъ лучшихъ типографій, гдѣ его заработокъ въ послѣднее время равнялся уже почти 70 рублямъ.

Митрофанъ Дмитріевичъ МИХАЙЛИЧЕНКО.

Партійный соціалъ-демократъ, онъ горячо защищаетъ въ Думѣ права рабочихъ; самъ рабочій, онъ отлично знаетъ всю горечь крестьянской и рабочей жизни.

Родился онъ въ 1871 г. въ селѣ Урицовѣ, Воронежской губерніи. Съ пятнадцати лѣтъ начинается его скитаніе по чужимъ домамъ крестьянскимъ въ качествѣ батрака. Сейчасъ онъ работаетъ въ Бахмутскомъ уѣздѣ Екатеринославской губерніи. Во время одной изъ демонстрацій былъ избитъ и изуродованъ полиціей и казаками. Этотъ депутатъ съ «перебитыми зубами и ребрами» своими страстными рѣчами производитъ сильное впечатлѣніе на Думу.

Григорій Никитичъ ШАПОШНИКОВЪ.

Въ Думѣ Шапошниковъ занимаетъ должность старшаго товарища секретаря; однимъ изъ идейныхъ руководителей трудовой группы.

Ему сейчасъ 36 лѣтъ. 19-ти лѣтъ онъ окончилъ первымъ по успѣхамъ бѣлгородскую Учительскую Семинарію. Окончивъ ее, онъ отправился учительствовать въ станицу Гниловскую Области войска Донского, гдѣ и былъ въ маѣ 1890 г. арестованъ. Съ этихъ поръ и начинаются его скитанія по весямъ и селамъ Россіи; во время такихъ скитаній онъ попалъ въ Москву, гдѣ поступилъ вольнослушателемъ на юридическій факультетъ. Въ 1901 г. во время студенческихъ волненій у него былъ произведенъ обыскъ и онъ былъ удаленъ изъ университета; но жажда знанія у него колоссальная. И вотъ для продолженія образованія онъ отправляется въ Парижъ.

Въ 1902 г. онъ возвратился въ Россію и поступилъ на службу въ курскую Земскую Управу. Пользуется большимъ уваженіемъ среди членовъ группы Отбывалъ тюремное заключеніе и въ петербургскихъ знаменитыхъ «Крестахъ»

Семенъ Мартиновичъ РЫШКОВЪ.

Родился Семенъ Мартиновичъ въ 1871 г. въ селѣ Терновки, Павлоградскаго уѣзда Екатеринославской губерніи. Окончилъ народное училище, а затѣмъ городское; послѣ этого опредѣлился въ мореходные классы, окончивъ которые, поступилъ народнымъ учителемъ въ Павлоградскій уѣздъ. Трудился онъ не жалѣя своихъ силъ, учительствуя сразу въ двухъ уѣздахъ (онъ занимался также въ Славяносербскомъ у.) и потому, конечно, не угодилъ начальству: два года тому назадъ оно выкинуло его и еще 12 учителей за бортъ безъ права поступленія въ какую бы то ни было школу въ Россіи; эта кара обрушилась на головы бѣдныхъ тружениковъ за то, что Общество взаимопомощи учителей, соблюдая свою прямую обязанность, выслало одному своему нуждающемуся товарищу въ Парижъ деньги; сей невинный поступокъ былъ сочтенъ за революціонный актъ, и командированный изъ Петербурга генералъ Томичъ доблестно раскассировалъ составъ учителей.

Но то, что не нравилось правительству, всегда приходилось по вкусу русскому народу; Рышковъ навлекъ на себя гнѣвъ правительства и любовь односельчанъ, которые и почтили его выборомъ въ Думу. Семенъ Мартиновичъ состоитъ однимъ изъ товарищей секретаря.

Типографія А. П. Поплавскаго. Москва, Лялинъ пер., соб. д.

Замѣченныя опечатки:

Стр.:	Строки:	Напечатано:	Надо:
2	27 сверху	Куташановъ	Кутомановъ
2	2 снизу	Жижль	Жигель
5	13 сверху	Гусударственная	Государственная
14	11 „	Гурюковъ	Чурюковъ
14	11 „	Антиповъ	Антоновъ
14	18 „	Московской	Воронежской
14	28 „	трактованіе	трактованіе аграрной программы
15	23 „	впродолженіи	впродолженіе
15	7 снизу	домократамъ	демократамъ
16	19 сверху	однимъ	одинъ

отданъ по окончаніи курса въ городскомъ училищѣ въ типографію Орлова на грошевое мѣсячное жалованье. Послѣ этого начались его мытарства по Россіи, пока, наконецъ, онъ не пристроился въ типографіи «Русскихъ Вѣдомос
слѣднее

М

Па
права
крестья

Род
пятнадца
скимъ вт
Екатерин
битъ и и
зубами и
чатлѣніе

Въ
рища с
группы.

Ему
бѣлгородс
тельствов
въ маѣ 1
весямъ и
гдѣ посту
во время
былъ уда
И вотъ д

Въ
курскую
группы. С
«Крестахъ

Роди
градскаго,
а затѣмъ
чивъ кото
Трудился
(онъ зани
дилъ нача
лей за бо
Россіи; э
что Общес
выслало о
невинный
ванный и
ставъ учи

Но т
русскому
бовь одно
Мартинови

Ти

Видъ Государственной Думы.

5

Цѣна 10 коп.